



**COMMISSION DE DÉLIMITATION
DES CIRCONSCRIPTIONS
ÉLECTORALES DU YUKON
2024**

Rapport provisoire

Le 9 mai 2024



COMMISSION DE DÉLIMITATION DES CIRCONSCRIPTIONS ÉLECTORALES DU YUKON 2024

Le 9 mai 2024

L'honorable Jeremy Harper
Président de l'Assemblée législative
C.P. 2703 (A-9)
Whitehorse (Yukon)

Monsieur le Président,

Conformément au paragraphe 415(2) de la *Loi sur les élections*, la Commission de délimitation des circonscriptions électorales vous soumet son rapport provisoire proposant la délimitation, le nombre et le nom des circonscriptions électorales du Yukon.

À la suite de la publication du présent rapport, la Commission tiendra des audiences publiques en mai et en juin 2024 dans le cadre de ses consultations en cours.

En fonction de la date de la présente soumission et conformément au paragraphe 417(1) de la *Loi*, le rapport final vous sera présenté d'ici le 9 octobre 2024.

Le tout respectueusement soumis,

L'honorable Suzanne Duncan
Juge en chef de la Cour suprême du Yukon
Présidente de la Commission

Patricia Cuning
Commissaire

Elizabeth Hanson
Commissaire

Warren Holland
Commissaire

H. Maxwell Harvey
Commissaire



PRINCIPAUX TERMES

Quotient électoral

Le quotient électoral correspond au nombre d'électorales et d'électeurs que compterait chaque circonscription électorale si toutes avaient une population de la même taille.

On le calcule en divisant le nombre total d'électorales et d'électeurs du Yukon par le nombre de circonscriptions électorales. Le quotient change pendant la période d'application de la délimitation.

Le quotient électoral est actuellement de 1 666 électorales et électeurs. Ce nombre évolue au fil des fluctuations dans la population et l'électorat. Le quotient électoral est appelé à changer en fonction des nouvelles données qui seront connues avant la publication du rapport final.



Électorat		Circonscriptions électorales proposées		Quotient électoral
	\div		$=$	
31 655 électeurs	divisé par	19 circonscriptions	égale	1 666 électeurs par circonscription

Parité électorale

La parité électorale relative est atteinte lorsque le nombre d'électorales et d'électeurs de chaque circonscription est plus ou moins égal au quotient électoral, c'est-à-dire que le poids d'un vote individuel est presque le même partout. La parité électorale est absolue lorsque toutes les circonscriptions comptent exactement le même nombre d'électorales et d'électeurs; elle est impossible à atteindre, car la délimitation des circonscriptions ne peut garantir le même nombre d'électorales et d'électeurs dans chaque circonscription. Le nombre d'électorales et d'électeurs change constamment en raison des déménagements ou des décès, et lorsque des gens obtiennent le droit vote.

Variation/écarts

La variation est la mesure en pourcentage de l'écart entre le nombre d'électorales et d'électeurs d'une circonscription et le quotient électoral. Un écart positif ou négatif de 25 % ou moins est jugé acceptable par les tribunaux du Canada.

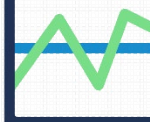
Électorat		Quotient électoral		Écart
	\div		$=$	

Population d'une circonscription électorale divisée par le quotient électoral = Écart par rapport à la moyenne

Exemples en fonction d'un quotient électoral de 1 666, où un écart de 25 % représenterait 417 électrices et électeurs de plus ou de moins que le quotient électoral :

- **Écart nul : 0 % – Parité électorale absolue** : S'il y a 1 666 électrices et électeurs, il s'agit d'un écart de 0 % par rapport au quotient électoral.
- **Écart positif : +25 % – Parité électorale relative, sous-représentation** : S'il y a 2 082 électrices et électeurs dans une circonscription, il s'agit de 417, ou 25 %, de plus que la moyenne de 1 666. Cette circonscription est sous-représentée, mais a tout de même une parité relative acceptable.
- **Écart négatif : -25 % – Parité électorale relative, surreprésentation** : S'il y a 1 250 électrices et électeurs dans une circonscription, il s'agit de 417, ou 25 %, de moins que la moyenne de 1 666. Cette circonscription est surreprésentée, mais a tout de même une parité relative acceptable.

Somme nulle des écarts

Les décisions entourant les limites d'une circonscription en touchent une ou plusieurs autres; il est impossible d'apporter des changements aux limites d'une seule circonscription.

Lorsque les écarts de toutes les circonscriptions sont additionnés, l'écart total est égal à 0 %. Cela signifie que si une circonscription est sous-représentée (une députée ou un député représente une circonscription dont le nombre d'électrices et d'électeurs est supérieur à la moyenne) ou surreprésentée (une députée ou un député représente une circonscription dont le nombre d'électrices et d'électeurs est inférieur à la moyenne), d'autres circonscriptions doivent compenser le manque ou le surplus d'électrices et d'électeurs.

Circonstances particulières

La *Loi sur les élections* exige de la Commission qu'elle tienne compte des circonstances particulières, un terme qui n'est pas défini. L'un des principes de la Commission veut que celle-ci puisse recommander que le nombre d'électrices et d'électeurs d'une circonscription soit supérieur ou inférieur à l'écart de 25 % s'il y a des circonstances particulières. Il peut s'agir de considérations géographiques particulières, par exemple une circonscription ayant une superficie gérable, ou de considérations démographiques, par exemple la présence de communautés d'intérêts ou la représentation de groupes minoritaires. Les circonstances particulières sont généralement vues comme exceptionnelles ou hors du commun.

Communautés d'intérêts

Ce sont des groupes ayant des intérêts culturels, sociaux, économiques, ethniques ou régionaux similaires qui pourraient gagner à ne pas être divisés par la délimitation des circonscriptions pour assurer une bonne représentation.

RÉSUMÉ

La Commission de délimitation des circonscriptions électorales (la Commission) est chargée par la *Loi sur les élections* d'examiner les circonscriptions électorales du Yukon établies en vertu de la *Loi sur les circonscriptions électorales* et de présenter des propositions à l'Assemblée législative quant à leur nombre, à leurs noms et à leurs limites. Cet examen a pour but d'assurer une représentation effective de la population yukonnaise à l'Assemblée législative.

Le présent rapport provisoire de la Commission propose des changements pour 17 des 19 circonscriptions. Certains sont minimes alors que d'autres sont considérables, mais tous visent à ce que l'électorat du Yukon soit bien représenté.

Le Yukon compte actuellement 19 circonscriptions électorales. La Commission ne propose pas de changer ce nombre. Vu le nombre moyen de personnes dans chaque circonscription, soit 2 400, et d'après un examen des autres facteurs à prendre en considération, 19 circonscriptions suffisent à assurer une bonne représentation.

La Commission propose de consulter la population quant au nom des circonscriptions qui seront touchées par les changements. Les noms utilisés dans le présent rapport ne sont que des suggestions en attendant la fin des consultations. Lors des audiences publiques des prochains mois, la Commission demandera l'avis du public sur le nom de ces circonscriptions.

La représentation est effective lorsqu'une ou un membre de l'Assemblée législative est en mesure de représenter de façon juste et équitable les gens de sa circonscription électorale. Ce concept défini par la loi nécessite l'examen non seulement de la population de chaque circonscription, mais aussi de facteurs tels que les caractéristiques géographiques, l'histoire et les intérêts de la collectivité, et la représentation des groupes minoritaires. Les commissions telles que la Commission de délimitation des circonscriptions électorales ont pour mission d'étudier les changements qui se sont produits dans le territoire depuis le dernier changement de la délimitation des circonscriptions afin de maintenir la représentation effective et de l'améliorer.

La délimitation des circonscriptions électorales du Yukon n'a pas changé depuis 2008; ces limites étaient donc en vigueur aux trois dernières élections, soit en 2011, en 2016 et en 2021. De 2008 à 2024, le Yukon a enregistré une forte croissance démographique, surtout à Whitehorse. Les changements que propose la Commission découlent en partie de cette croissance sans précédent, mais visent aussi à résoudre d'autres problèmes de représentation de longue date, qui seront expliqués ci-dessous.

Les lois canadiennes prévoient un mécanisme pour déterminer le nombre approprié d'électrices et d'électeurs de chaque circonscription afin d'assurer une représentation effective : il s'agit du nombre d'électrices et d'électeurs d'un territoire ou d'une province, divisé par le nombre de circonscriptions électorales de ce territoire ou de cette province. Le résultat est le nombre moyen d'électrices et d'électeurs pour chaque circonscription. Ces lois reconnaissent généralement qu'un écart de 25 % par rapport au nombre moyen d'électrices et d'électeurs dans une circonscription respecte la norme de représentation effective.

Plus concrètement, le Yukon compte 31 655 électrices et électeurs. Si on divise ce nombre par 19, on obtient 1 666. Donc, avec un écart de plus ou moins 25 %, le nombre acceptable d'électrices et d'électeurs dans chaque circonscription peut se situer entre 1 250 et 2 082. La Commission a adopté cette approche dans son analyse.

Élections Yukon et le Bureau des statistiques du Yukon continuent de recueillir des données sur le nombre d'électrices et d'électeurs et la taille de la population, respectivement. Au moment de la publication du rapport final, le nombre moyen d'électrices et d'électeurs de chaque circonscription du Yukon aura probablement changé à la lumière de ces nouvelles données.

Le nombre d'électrices et d'électeurs d'une circonscription est jugé acceptable s'il se situe entre 1 250 et 2 082 (écart de 25 %). Si ce nombre est inférieur à 1 250, les gens de la circonscription sont surreprésentés, c'est-à-dire qu'il est disproportionné qu'aussi peu d'électrices et d'électeurs soient représentés par une députée ou un député. Inversement, si le nombre d'électrices et d'électeurs est supérieur à 2 082, les gens de la circonscription sont sous-représentés, car une députée ou un député ne suffit pas à représenter autant de personnes.

Actuellement, le nombre d'électrices et d'électeurs de 11 des 19 circonscriptions électorales du Yukon se situe au-delà ou en deçà de l'écart de 25 % : 5 circonscriptions en dehors de Whitehorse sont surreprésentées et 5 dans Whitehorse sont sous-représentées. On ne compte nulle part ailleurs au Canada autant de circonscriptions dont le nombre d'électrices et d'électeurs dépasse l'écart de 25 %. En fait, beaucoup de provinces et de territoires ont un écart moyen bien inférieur à 25 %.

Parmi les 19 circonscriptions électorales actuelles, 8 sont en dehors de Whitehorse et 11 sont dans Whitehorse. La Commission propose 6 circonscriptions pour représenter les gens à l'extérieur de la ville et 13 pour représenter les gens à l'intérieur. La redistribution des électrices et des électeurs fera en sorte que seulement 2 circonscriptions proposées dépasseront l'écart de 25 % : Mayo-Tatchun (nom actuel)/Centre du Yukon (nom provisoire) et Whistle Bend Nord (nouvelle circonscription). On prévoit que la population de Whistle Bend Nord augmentera suffisamment dans les prochaines années pour que l'écart de 25 % soit respecté.

Dans Whitehorse, les 2 circonscriptions additionnelles proposées visent à représenter la population de Whistle Bend. Les limites des 11 autres circonscriptions de Whitehorse seraient ajustées pour assurer l'équilibre entre la population actuelle et la croissance prévue dans les prochaines années.

À l'extérieur de Whitehorse, la Commission propose de fusionner la circonscription de Vuntut Gwitchin avec celle du Klondike. La circonscription de Pelly-Nisutlin serait divisée : Ross River et Faro seraient intégrés à la circonscription de Watson Lake (nom actuel)/Est du Yukon (nom provisoire), et Teslin et Johnsons Crossing seraient intégrés à la circonscription de Mount Lorne-Lacs du Sud (nom actuel)/Sud du Yukon (nom provisoire). Des ajustements mineurs sont aussi proposés pour les limites des circonscriptions de Kluane et du Lac Laberge afin d'accroître le nombre d'électrices et d'électeurs dans celle de Kluane.

Les changements apportés à la délimitation d'une circonscription toucheront nécessairement celle d'une ou de plusieurs autres.

Changements des limites actuelles des circonscriptions électorales proposes

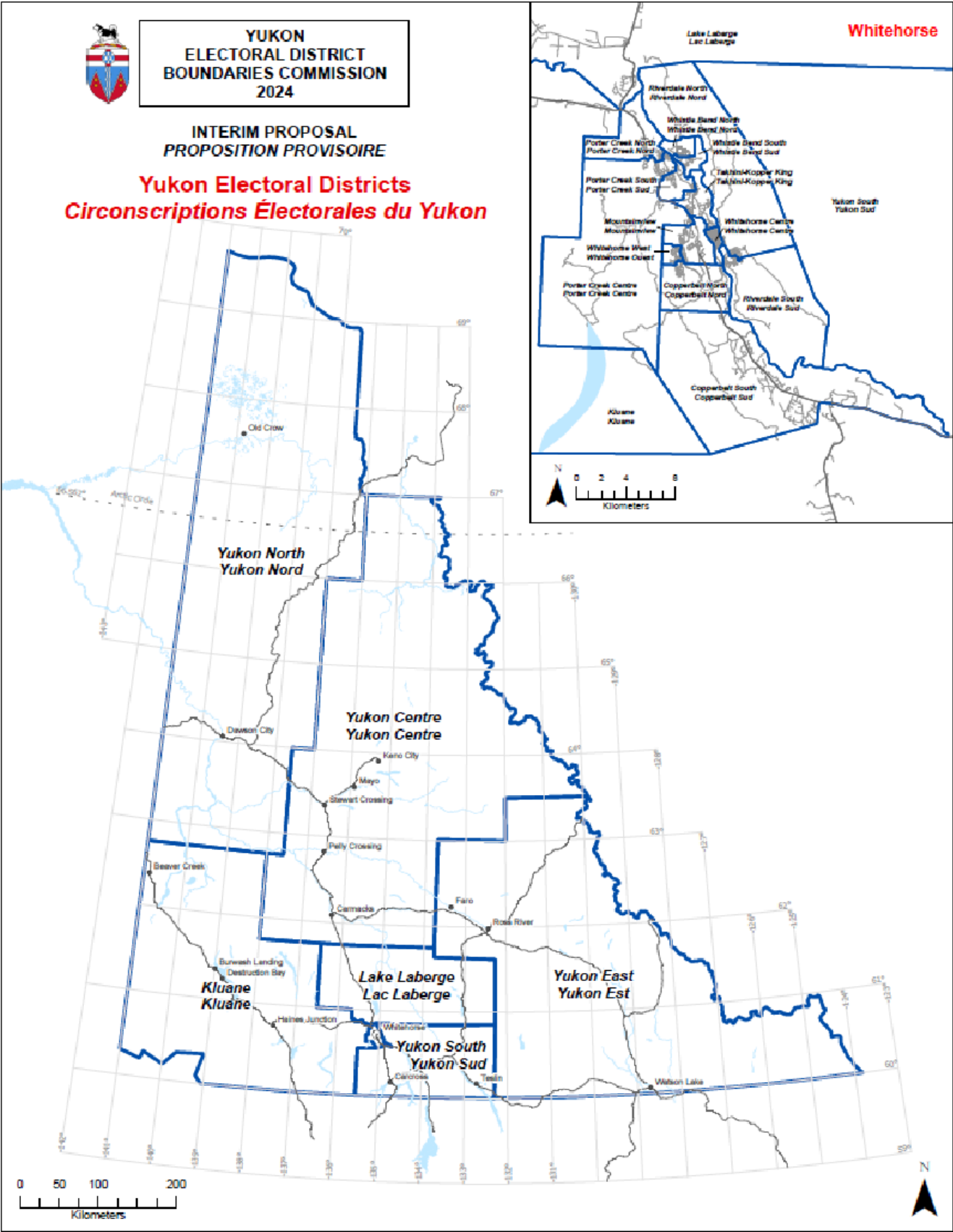

Le tableau suivant présente l'ampleur des changements proposés pour chacune des 19 circonscriptions électorales : aucun changement, changement mineur, changement modéré ou changement considérable.

Changements proposés	Écart actuel	Écart projeté
CIRCONSCRIPTIONS EN DEHORS DE WHITEHORSE (6)		
<p>Circonscription actuelle : Vuntut Gwitchin</p> <p>Circonscription proposée : NORD DU YUKON. Changement considérable. Vuntut Gwitchin est fusionnée avec Klondike pour former une seule circonscription englobant Dawson, la région de Dawson et Old Crow.</p> <p>Ce changement vise à rectifier l'écart considérable de 89 % de la circonscription de Vuntut Gwitchin, qui est actuellement très surreprésentée.</p>	-89 %	-
<p>Circonscription actuelle : Klondike</p> <p>Circonscription proposée : NORD DU YUKON. Changement considérable. Klondike est fusionnée avec Vuntut Gwitchin pour former une seule circonscription englobant Dawson, la région de Dawson et Old Crow.</p> <p>Ce changement vise à rectifier l'écart considérable que présente l'actuelle circonscription de Vuntut Gwitchin.</p>	+1 %	+12 %
<p>Circonscription actuelle : Mayo-Tatchun</p> <p>Circonscription proposée : CENTRE DU YUKON. Changement mineur. Mayo-Tatchun comprend les localités de Mayo, de Carmacks, de Pelly Crossing, de Keno et d'Elsa. La délimitation de cette circonscription est légèrement ajustée à l'ouest de Faro pour englober la localité de Little Salmon.</p> <p>Même si cette circonscription présente encore un écart de plus de 25 %, on considère qu'il y a des circonstances particulières en raison de ses caractéristiques géographiques et de la communauté d'intérêts dans le secteur.</p>	-38 %	-38 %
<p>Circonscription actuelle : Pelly-Nisutlin</p> <p>Circonscription proposée : EST DU YUKON ET SUD DU YUKON. Changement considérable. Pelly-Nisutlin est divisée et intégrée à deux circonscriptions qui existent déjà : Watson Lake et Mount Lorne-Lacs du Sud.</p> <p>Faro et Ross River sont intégrées à Watson Lake, dont le nouveau nom provisoire est Est du Yukon. Teslin est intégrée à Mount Lorne-Lacs du Sud, dont le nouveau nom provisoire est Sud du Yukon.</p> <p>Ce changement vise à tenir compte des facteurs géographiques, de transport et de déplacements, et de communautés d'intérêts.</p>	-38 %	-

<p>Circonscription actuelle : Watson Lake</p> <p>Circonscription proposée : EST DU YUKON. Changement considérable. Les localités de Faro et de Ross River sont intégrées à la circonscription de Watson Lake.</p> <p>Cette circonscription tient compte de la communauté d'intérêts Kaska, des liens géographiques et d'intérêt entre Ross River et Faro, et du lien géographique entre Ross River et Watson Lake, malgré le mauvais état de la route qui relie ces localités.</p>	-38 %	-1 %
<p>Circonscription actuelle : Mount Lorne-Lacs du Sud</p> <p>Circonscription proposée : SUD DU YUKON. Changement considérable. Cette circonscription comprend les localités de Mount Lorne, Marsh Lake, Carcross, Tagish, Teslin et Johnsons Crossing.</p> <p>L'ajout proposé de Johnsons Crossing et de Teslin tient compte de la communauté d'intérêts de Carcross-Tagish-Teslin, de la communauté d'intérêts autour des lacs du Sud, et de la proximité géographique de Teslin et de Johnsons Crossing avec le reste de la circonscription.</p>	-3 %	+21 %
<p>Circonscription actuelle : Kluane</p> <p>Circonscription proposée : KLUANE. Changement modéré. Cette circonscription comprend les localités d'Ibex Valley, de Mendenhall, de Haines Junction, de Burwash Landing, de Destruction Bay et de Beaver Creek.</p> <p>Ibex Valley, à l'intersection de la route de l'Alaska et de la route du Klondike Nord, est un ajout logique à la circonscription, ajout qui est également l'unique solution pour faire augmenter le nombre auparavant faible d'électrices et d'électeurs dans la région.</p>	-36 %	-22 %
<p>Circonscription actuelle : Lac Laberge</p> <p>Circonscription proposée : LAC LABERGE. Changement modéré. Cette circonscription comprend Hidden Valley/MacPherson, le chemin Takhini Hot Springs et le chemin Takhini River, Grizzly Valley, Fox Lake et Braeburn.</p> <p>Le déplacement de la limite à l'intersection de la route de l'Alaska et de la route du Klondike Nord et l'inclusion d'Ibex Valley à la circonscription de Kluane qui en découle visent à accroître le nombre d'électrices et d'électeurs dans la circonscription de Kluane.</p>	+6 %	-9 %
CIRCONSCRIPTIONS À WHITEHORSE (13)		
<p>Circonscription actuelle : Non établie</p> <p>Circonscription proposée : WHISTLE BEND NORD. Changement considérable. Cette circonscription comprend la population de Whistle Bend au nord de Keno Way.</p> <p>Il s'agit de l'une des deux nouvelles circonscriptions à Whistle Bend. Sa création est proposée en fonction de l'électorat actuel et de la grande croissance démographique prévue dans les six prochaines années. Les chiffres actuels font état d'une surreprésentation, mais il est prévu que dans environ un an, la taille de la population et le nombre d'électrices et d'électeurs (estimés selon le développement actuel et planifié) ramèneront l'écart à 25 % ou moins. Ce changement rectifie une sous-représentation considérable dans le secteur de Whistle Bend.</p>	+77 % avec Porter Creek Centre	-33 %

<p>Circonscription actuelle : Non établie</p> <p>Circonscription proposée : WHISTLE BEND SUD. Changement considérable. Cette circonscription comprend la population de Whistle Bend au sud de Keno Way.</p> <p>Il s'agit de la deuxième nouvelle circonscription à Whistle Bend. Sa création est proposée en fonction de l'électorat actuel et de la grande croissance démographique prévue les six prochaines années. Ce changement rectifie une sous-représentation considérable dans le secteur de Whistle Bend.</p>	<p>+77 % avec Porter Creek Centre</p>	<p>+1 %</p>
<p>Circonscription actuelle : Porter Creek Centre</p> <p>Circonscription proposée : PORTER CREEK CENTRE. Changement considérable. Cette circonscription comprend le parc industriel Kulan, Raven's Ridge, le chemin Fish Lake et Valleyview.</p> <p>Cette circonscription jouxte maintenant Whistle Bend Nord. Elle comprend des quartiers à l'ouest de la route de l'Alaska, au nord de Sumanik Drive. Le changement proposé découle de la création des circonscriptions de Whistle Bend, de la réduction du nombre d'électrices et d'électeurs dans celles de Porter Creek, et des ajustements des limites de l'autre circonscription de Porter Creek. Le changement vise à rectifier une sous-représentation considérable.</p>	<p>+77 %</p>	<p>+9 %</p>
<p>Circonscription actuelle : Porter Creek Nord</p> <p>Circonscription proposée : PORTER CREEK NORD. Changement modéré. Cette circonscription comprend Crestview, le parc industriel Taylor et le secteur au nord de Wann Road.</p> <p>Le changement proposé découle des ajustements causés par la création des circonscriptions de Whistle Bend. Il vise à rectifier une sous-représentation considérable.</p>	<p>+38 %</p>	<p>+8 %</p>
<p>Circonscription actuelle : Porter Creek Sud</p> <p>Circonscription proposée : PORTER CREEK SUD. Changement modéré. Cette circonscription comprend des parties de Wann Road, Whistle Bend Way, Mountain View Drive et une partie de Range Road.</p> <p>Le changement proposé découle de la création des circonscriptions de Whistle Bend et des ajustements apportés aux limites de l'autre circonscription de Porter Creek. Il vise à rectifier la surreprésentation.</p>	<p>-40 %</p>	<p>+9 %</p>
<p>Circonscription actuelle : Takhini-Kopper King</p> <p>Circonscription proposée : TAKHINI-KOPPER KING. Changement modéré. Cette circonscription comprend des parties de Mountain View Drive, une partie de Range Road, College Drive, Two Mile Hill, Marwell, Waterfront Place et une partie de la rue Ogilvie.</p> <p>L'ajout de secteurs de Whitehorse Centre et de Porter Creek à cette circonscription vise à compenser la croissance actuelle et prévue dans le centre-ville de Whitehorse. Ce changement vise à rectifier une sous-représentation considérable.</p>	<p>+41 %</p>	<p>+9 %</p>
<p>Circonscription actuelle : Whitehorse Centre</p> <p>Circonscription proposée : WHITEHORSE CENTRE. Changement modéré. Cette circonscription comprend le secteur du centre-ville au sud de la rue Ogilvie.</p>	<p>+34 %</p>	<p>+18 %</p>

L'ajout du secteur au nord de la rue Ogilvie à la circonscription de Takhini-Kopper King réduit le nombre de personnes et d'électrices et d'électeurs dans Whitehorse Centre pour compenser la croissance actuelle et prévue dans le centre-ville de Whitehorse. Ce changement vise à rectifier une sous-représentation considérable.		
Circonscription actuelle : Riverdale Nord Circonscription proposée : RIVERDALE NORD. Aucun changement. Cette circonscription comprend une partie du quartier de Riverdale (tout comme la circonscription de Riverdale Sud) ainsi que Long Lake Road.	+9 %	+9 %
Circonscription actuelle : Riverdale Sud Circonscription proposée : RIVERDALE SUD. Aucun changement. Cette circonscription comprend une partie du quartier de Riverdale (tout comme la circonscription de Riverdale Nord).	+9 %	+9 %
Circonscription actuelle : Mountainview Circonscription proposée : MOUNTAINVIEW. Changement modéré. Cette circonscription comprend Granger, Valleyview, McIntyre et Hillcrest. La nouvelle délimitation exclut Valleyview en raison des ajustements apportés aux circonscriptions de Porter Creek.	+8 %	+9 %
Circonscription actuelle : Whitehorse Ouest Circonscription proposée : WHITEHORSE OUEST. Changement mineur. Cette circonscription comprend Arkell, Logan, une partie d'Ingram et Copper Ridge. La délimitation est ajustée pour inclure un secteur de Copperbelt Nord afin de rectifier la sous-représentation.	+7 %	+16 %
Circonscription actuelle : Copperbelt Nord Circonscription proposée : COPPERBELT NORD. Changement considérable. Cette circonscription comprend une partie de Copper Ridge et de Lobird. La limite nord est déplacée vers le sud pour transférer une partie de Copper Ridge au sud de Lazulite Drive dans la circonscription de Whitehorse Ouest. Ce changement vise à rectifier une sous-représentation considérable.	+41 %	+16 %
Circonscription actuelle : Copperbelt Sud Circonscription proposée : COPPERBELT SUD. Changement mineur. Cette circonscription comprend Golden Horn, Cowley Creek, Mary Lake, Wolf Creek, Spruce Hill, Pineridge, Mount Sima, MacRae et Whitehorse Copper. La limite nord de la circonscription est déplacée légèrement vers le nord en raison du changement apporté à la circonscription de Copperbelt Nord.	+12 %	+14 %

Consultation

La Commission souhaite connaître l’avis de la population yukonnaise sur le présent rapport provisoire. Il est possible de transmettre ses commentaires en écrivant à commission@yukonboundaries.ca ou en allant sur le site yukonboundaries.ca en tout temps d’ici le 26 août 2024.

La Commission visitera diverses localités du territoire en mai et en juin pour savoir ce que la population pense de ses propositions. Des audiences publiques auront aussi lieu à Whitehorse. Des séances sur Zoom, ouvertes à toute la population du territoire, seront organisées pour les personnes ne pouvant pas assister aux audiences planifiées.

Après la préparation du rapport final, prévu en septembre, la Commission a l’intention d’inviter de nouveau la population à donner son avis, cette fois sur les éventuelles différences entre les propositions du présent rapport provisoire et celles du rapport final.

